

KVĚTEN 2019

Moje **POHODA**

ČASOPIS NEJEN PRO UŽIVATELE PROGRAMU POHODA

Obsah

02

Novinky

14

Něco se chystá...

15

I POHODA může být ERP

18

Daňový balíček 2019 – Změny v zákoně o DPH platné od 1. 4. 2019

23

Letní osmisměrka

24

Recepty pro práci s programem

26

O čem sní účetní? Být 14 dní offline

28

Daňový kalendář

30

Krasová divočina v srdci Čech

33

Život je příliš krátký pro špatnou kávu

Moje POHODA

Květen 2019 | release 12200

STORMWARE s.r.o.,

Za Prachárnou 4962/45,

586 01 Jihlava, tel.: 567 112 612,

info@stormware.cz, www.stormware.cz

foto | archiv STORMWARE

ilustrace | Luisa Stormová



Tomáš Prchal

obchodní ředitel
STORMWARE s.r.o.

”

A je tu léto. Čas dovolených a odpočinku, ale také období uzávěrek a zákonitě i velkého shonu. Proto v časopise Moje POHODA najdete trochu od všeho: pro práci i relax.

Tématem posledních dní, alespoň v naší branži, byl daňový balíček, který přinesl celou řadu změn v oblasti daní. Novelizoval se například zákon o dani z přidané hodnoty – mimo jiné se upravil způsob výpočtu daně tzv. shora. Program POHODA samozřejmě na tyto aktuality reaguje a Vy se tak na něj můžete plně spolehnout. A protože jde o důležité téma, věnujeme mu pozornost v samostatném článku, konkrétně v rubrice Aktuálně se řeší na straně 18.

*Těší nás, že Vám v tomto vydání můžeme představit i některé novinky. První je web **www.pohodove-erp.cz**, kde se stejně jako v článku na straně 15 dozvíte, jak posunout Váš program POHODA EI o „level“ výš a přizpůsobit ho vlastním požadavkům. Kromě toho se v článku dočtete o speciální akci na doplněk Business Intelligence, který nabízí hloubkové a přesné analýzy Vašich dat. Další novinka, kterou chystáme, poběží na Windows 10 a plánujeme ji zveřejnit v druhé polovině roku (koukněte na stranu 14).*

Letní dny nás budou provázet ještě několik dalších měsíců, a tak si je pořádně užijte, třeba při objevování zajímavých koutů naší země.

P.S. Jestli nevíte, kam vyrazit, tip na opravdu pohodový výlet na Vás čeká na straně 30.

“

POHODA Květen 2019

Nová verze programu POHODA reaguje především na daňový balíček 2019, který přinesl rozsáhlé změny v celé řadě předpisů a mimo jiné novelizuje i zákon o DPH a zákon o daních z příjmů. Většina změn je platná od 1. 4. 2019, a protože jde opravdu o rozsáhlé téma, věnovali jsme mu samostatný článek na stranách 18–22. Kromě legislativních změn jsme do nové verze implementovali i spoustu dalších novinek, které vznikly z Vašich námětů. Ty nejdůležitější z nich Vám představujeme na následujících stránkách.

Eva Neubauerová

produkt manažer programu POHODA

Cenové akce pouze pro vybrané odběratele

Nakupování ve slevách získává stále více na atraktivitě. Což je pozitivní zpráva i pro Vás, co stojíte na „druhé straně barikády“ a služby či zboží ve slevě Vám zvyšují prodej. A právě Váš potěší květnová novinka programu POHODA: možnost definovat cenové akce pouze pro vybrané odběratele nebo skupiny odběratelů (u ostatních se akce neuplatní).

Na této záložce otevřete přes kontextové menu adresář a z něj hromadně přenesete odběratele, kterým je akce určena

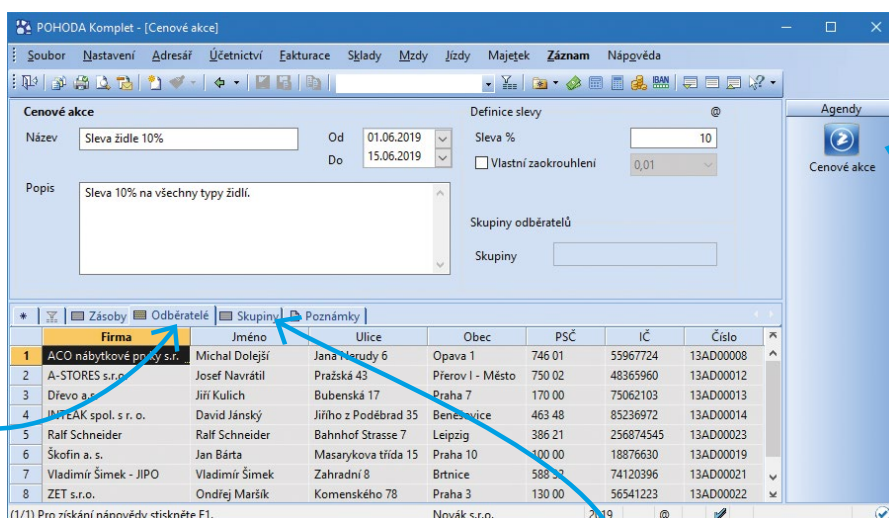

V agendě Cenové akce můžete nově přiřadit ke každé akci libovolný počet odběratelů

Přes tuto záložku jdou k cenové akci přiřadit skupiny odběratelů definované v agendě Adresář v poli Skupiny (když pak do skupiny adresáře vložíte nového odběratele, automaticky se přiřadí i k cenové akci)

i V případě souběžné platnosti více akčních cen se podle nastavení v části Priorita cen v agendě Globální nastavení/Ceny a slevy použije buď nejnižší z cen, nebo ta s nejvyšší prioritou.

i Přehled o odběratelích a skupinách odběratelů přiřazených k cenové akci zjistíte ze sestavy Cenová akce. Stačí v dialogovém okně Tisk zahrnout volbu Včetně odběratelů.

Zůstatky účtů v agendě Saldo nově i v cizí měně

Všichni se asi shodneme, že je důležité mít přehled, zda Vaši odběratelé platí tak, jak mají. V programu POHODA k tomu slouží agenda Saldo, díky které přesně víte, jakou mají Vaši obchodní partneri platební morálku. V té samé agendě můžete dokonce nově sledovat zůstatky účtů v cizí měně dle párovacího symbolu, příp. IČ.

Po datové uzávěrce se informace ohledně cizí měny, např. hodnota v polích CM částka MD, resp. CM částka D, přenesou do agendy Počáteční stavy salda, čímž je zajištěn převod cizí měny z dokladů do salda nového roku

Zůstatek v cizí měně (sloupec CM zůstatek) ukazuje vypočítací hodnotu za předpokladu, že fakturu i její likvidaci evidujete ve stejné měně

The screenshot shows the 'Saldo k 30.06.2019' window. It includes fields for 'Datum' (29.05.2019), 'Splatno' (12.06.2019), 'Číslo' (190100015), 'Pár.sym.' (190100015), 'Firma' (Ralf Schneider), 'Jméno' (Ralf Schneider), 'Obec' (Leipzig), and 'IČ' (256874545). Below these are fields for 'Účet' (311000), 'Částka MD' (25845,00), 'Částka D' (0,00), 'Zůstatek' (25845,00), 'Cizí měna' (EUR), 'Měna' (EUR), 'CM částka MD' (1000,00), 'CM částka D' (0,00), 'CM zůstatek' (1000,00), and 'Kurz' (25,845). A dialog box 'Nastavení přístupných sloupců tabulky' is open, showing a list of columns with checkboxes: IČ, Částka MD, Částka D, Zůstatek, Cizí měna, CM množství, CM kurz, CM částka MD, CM částka D, CM zůstatek, Firma, Oddělení, Jméno, and Obec. The 'Cizí měna' and 'CM zůstatek' checkboxes are checked. The table below shows a list of accounts with columns for MD, Částka D, and CM zůstatek.

Povelom Sloupce z místní nabídky si nově můžete do sestaveného salda přidat sloupce týkající se cizí měny, tj. Cizí měna, CM množství, CM kurz, CM částka MD, CM částka D a CM zůstatek

Stejně jako dosud považujeme saldo za vyrovnané v případě, kdy je nulový zůstatek účtu v korunách, bez ohledu na výši zůstatku v cizí měně. V souvislosti s evidencí cizí měny jsme v agendě Saldo také rozšířili nabídku tiskových sestav. Nově zde najdete sestavy Saldo v cizí měně a Součet

salda v cizí měně v různých variantách dle způsobu párování dokladů, který si zvolíte v parametrech při sestavení salda. Volitelně lze u těchto sestav v dialogovém okně Tisk určit, zda se mají tisknout i záznamy v korunách, příp. jen v konkrétní měně.

Nové funkce pro datové zprávy

Asi už nikdo si nedokáže představit, že bychom měli s každým příznáním či jiným tiskopisem běhat na úřady osobně; i proto se datová schránka stala nedílnou součástí života podnikatele. V programu POHODA jsme rozšířili funkce, které s tímto novodobým řešením komunikace souvisí.

Prostřednictvím datové schránky můžete odesílat z programu POHODA příznání k DPH, souhrnné a kontrolní hlášení a dále přehledy mzdové agendy jako je ELDP, NEMPRI a další. To ostatně jistě dobře znáte a často využíváte. Podívejte se, o jaké funkce jsme datové zprávy nově vylepšili:

1. Odesláním dokumentu přes datovou schránku dojde k prokazatelnému doručení zprávy úřadu, přesto se ale může stát, že budete potřebovat nějaké potvrzení o doručení/odeslání. POHODA nově u jednotlivých elektronických podání odeslaných přes datovou schránku automaticky stáhne dodejku/doručenku datové zprávy, kterou lze pak přímo z programu vytisknout.
2. Agendy, ze kterých lze provést elektronická podání, jsme rozšířili o záložku El. podání, na které se evidují záznamy o tom, kdy bylo jednotlivé podání elektronicky odesláno a jakým způsobem – buď přes datovou schránku, nebo online na daný úřad.

Přehled o všech elektronických podáních získáte prostřednictvím této záložky v agendách Příznání DPH, Kontrolní hlášení, Souhrnné hlášení a dále agendách pro podání ELDP, NEMPRI, ONZ, PVPOJ a žádosti o daňový bonus. Protože je elektronicky odeslané příznání (podání) nově spárováno s datovou zprávou, je možné ho automaticky po odeslání označit příznakem El. odesláno.

3. Datové schránky uchovávají ze zákona datové zprávy pouze po dobu 90 dní. Pokud chcete datovou zprávu archivovat, musíte ji vyexportovat nebo uložit do datového trezoru. Program POHODA nově umožňuje importovat úplnou datovou zprávu do agendy Odeslané datové zprávy povelom Záznam/Importovat zprávu/doručenku (ISDS), a tak si můžete uchovat datové zprávy přímo v programu. Navíc jde příznání a mzdové přehledy s importovanou datovou zprávou ručně spárovat prostřednictvím povelu Připojit záznam ISDS -> na záložce El. podání.

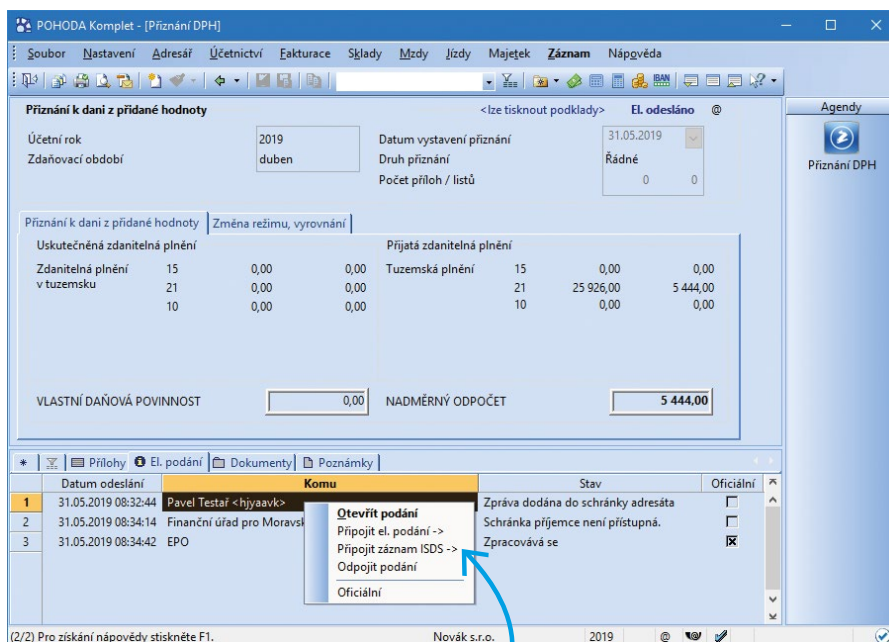

Příznání DPH můžete ručně spárovat s importovanou datovou zprávou díky povelu Připojit záznam ISDS ->

A to není zdaleka vše! Ty největší novinky v programu spojené s novelou zákona o DPH najdete ve speciálním článku na stranách 18–22. Výpis veškerých novinek květnové verze je pak uvedený na

www.pohoda.cz/novinky

Novinky ekonomického systému POHODA v číslech

49 novinek od poslední verze



Ukončení podpory Windows XP a Windows Server 2003

Přestože Microsoft přestal Windows XP a Windows Server 2003 podporovat už v roce 2014, resp. 2015, doposud jsme se snažili, aby na nich naše programy fungovaly. Vzhledem k vývoji moderních technologií to však nadále není možné, proto jsme nuceni od ledna 2020 ukončit podporu produktů STORMWARE pro tyto operační systémy. Doporučujeme proto

aktualizovat Vaše operační systémy Windows na nejnovější verzi Windows 10 a Windows Server 2019. Eliminujete tak pravděpodobnost zneužití zranitelného staršího operačního systému a zároveň si tím také zajistíte nejnovější aktualizace našich produktů. Podrobnosti najdete na stránce se systémovými požadavky na www.stormware.cz/systemove-pozadavky.



PAMICA 2019

„V současné době pracujeme na novinkách, které vznikly z Vašich námětů, požadavků a zkušeností. Právě ty jsou pro nás největší inspirací a umožňují nám posouvat program blíže Vaším potřebám. Připravujeme například další rozšíření v oblasti srážek, protože při jejich zpracování se potýkáte s čím dál složitějšími případy, nebo také rozúčtování mzdových nákladů podle druhů pracovních poměrů. Na další novinky se můžete těšit v nové verzi programu PAMICA, která bude k dispozici v průběhu měsíce září.“

Marika Komínková

produkt manažer programu PAMICA

Exekuční a insolvenční srážky ze mzdy

Insolvence i exekuce je pro zaměstnance velmi nepříjemná věc, která přináší komplikace také zaměstnavateli. Ti si mnohdy s jejich výpočtem neví rady, a tak je v tomto případě důležité víc než kdy jindy mít program, který konkrétní částku vypočítá.

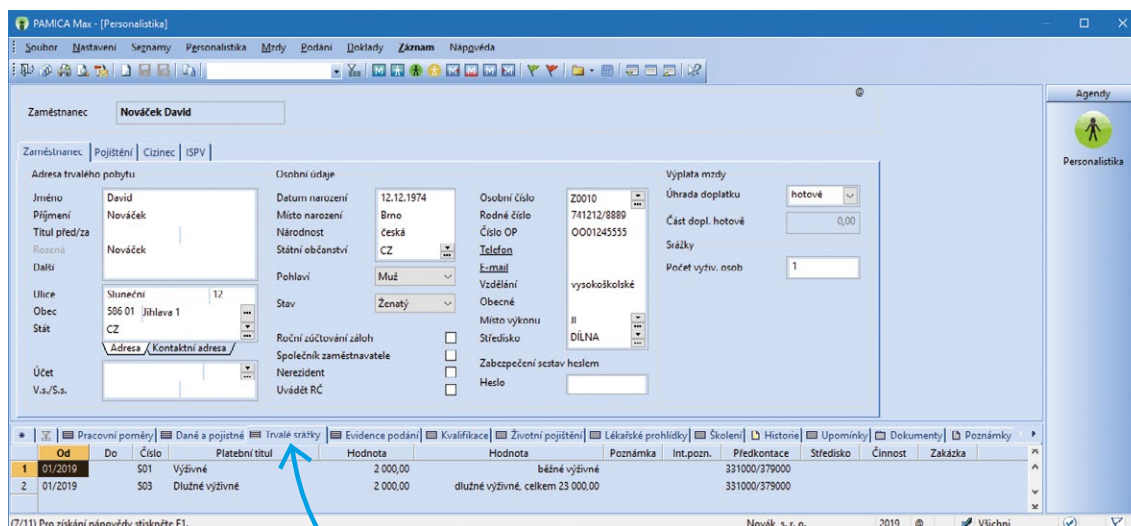

Exekuční, resp. insolvenční srážku jednoduše zadáte přímo konkrétnímu zaměstnanci v agendě Personalistika na záložku Trvalé srážky

NOVINKY

Při provádění srážek ze mzdy se PAMICA řídí pravidly stanovenými především v občanském soudním řádu a zákoníku práce, umožňuje tak automatický výpočet základní nezabavitelné částky mzdy, hlídá předepsané pořadí srážek

a jiné skutečnosti důležité pro správnost výpočtu. Rozlišuje přednostní (výživné, exekuce, náhrady škod, pohledávky daní a poplatků atd.) a nepřednostní pohledávky.

PAMICA přesně vypočítá výši srážky podle Vámi zadaných údajů a především s ohledem na platnou legislativu

Srážka	Nezabavitelná mzda	Platební údaje
Základ pro srážky	16422,00	Kč
Základní nezabav. částka	6430,00	Kč
Třetina	3214,00	Kč
Zabavitelná bez omezení	350,00	Kč
Nejvýše lze zabavit	6778,00	Kč

Číslo	Platební titul	Hodnota	Hodnota	Dořadí	Sraženo Kč	Poznámky	Int.pozn.	Dieta/kontance	Středisková činnost	Zakázka
1	S01	Splátka leasingu	3 250,00	ostatní přednostní	1	3 250,00		331000/379000		
2	S01a	Zákonná srážka celkovou částkou - exekuce	150 000,00	ostatní přednostní, celkem 150 000,00	2	3 528,00				

Výsledek provedeného výpočtu pak vidíte v agendě Mzdy



Celým postupem zadání exekuční srážky Vás provede videonávod dostupný na

www.stormware.cz/videonavody

TAX 2019

„Během roku vydáváme aktualizace programu TAX, které reagují zejména na legislativní změny. Naposledy jsme tak například aktualizovali formulář kontrolního hlášení a přiznání k dani z hazardních her na základě tzv. daňového balíčku. Obsáhlejší novinky však zveřejňujeme hlavně v rámci plné verze programu koncem kalendářního roku, a v té zatím poslední, TAX 2019, rel. 6500, jste mohli mimo jiné najít funkci pro export výkazů účetní závěrky do formátu XML.“

Zuzana Tlačbabová
produkt manažer programu TAX

Export účetních výkazů do samostatného XML souboru

Doba, kdy se veškerá daňová přiznání odevzdávala fyzicky „na papíře“, je dávno pryč. Na elektronickou komunikaci jsme si už zvykli a nutno říct, že nám dost ulehčuje život. I v programu TAX tuto oblast stále vylepšujeme, nově jde vytvořit samostatný XML soubor pro výkazy účetní závěrky.

Průvodce pro export výkazů do XML se otevře po zvolení nového povelu Export výkazů do XML..., který najdete v menu Soubor/Datová komunikace.

Do XML souboru lze tímto způsobem exportovat data z rozvahy, výkazu zisku a ztráty a přílohy v účetní závěrce od zdaňovacího období 2018.

V průvodci pro export výkazů do XML stačí zvolit rok a z nabídky vybrat požadované výkazy

Takto exportované výkazy účetní závěrky můžete odeslat např. daňovému poradci, své bance či načíst přímo na Daňový portál Finanční správy ČR (EPO) jako součást přiznání k dani z příjmů právnických/fyzických osob

Na další straně pak už jenom zvolíte cestu pro uložení výsledného souboru a stisknete Dokončit

WINLEX 2019

„Letošní jaro nám přineslo nejen slunečný duben či mnohými toužebně očekávané srážky v květnu, ale doslova i přivaly legislativních novinek, které jsme pro Vás v jednotlivých měsících do programu WINLEX zapracovávali – za všechny stačí jmenovat například tzv. daňový balíček. S pravidelným přísunem aktuální legislativy spolu s přehledem nových i změněných předpisů samozřejmě můžete počítat i nadále, abyste se tak mohli věnovat v klidu své činnosti a užít si nadcházející léto co nejvíce v pohodě.“

Aleš Krejčí

vedoucí analytik programu WINLEX

Snadné porovnání aktuálního znění předpisu s tím předchozím

Do programu WINLEX každý měsíc přibývají nové a nové zákony, za poslední dobu to byl například důležitý daňový balíček 2019, adaptační zákon ke GDPR či změnový zákon týkající se zpracování osobních údajů. Vyznat se v tolika nových předpisech často není úplně jednoduché. Věděli jste ale, že program WINLEX nabízí užitečnou funkci, která Vám pomůže se lépe zorientovat ve změnách mezi jednotlivými verzemi aktualizovaných předpisů?

Pro porovnání dvou verzí předpisu stačí zvolit povel **Zobrazení/Porovnat dvě verze**

WINLEX zvýrazní části, ve kterých došlo ke změně – snadno si tak uděláte přehled o všech úpravách

Do Winlexu nově přibýly například tyto předpisy:

- Zákon, kterým se mění některé zákony v oblasti daní a některé další zákony (tzv. daňový balíček 2019)
- Zákon o zpracování osobních údajů (adaptační zákon ke GDPR)
- Zákon, kterým se mění některé zákony v souvislosti s přijetím zákona o zpracování osobních údajů
- a mnoho dalšího najdete na www.winlex.cz/novinky



Aktualizace právních předpisů WINLEX vychází každý měsíc, a tak jsou ideálním doplňkem pro práci účetních v Pohodě

Aplikace mPOHODA

verze 4.0

„V aplikaci mPOHODA pokračujeme v plnění přání Vás uživatelů. Po objednávkách přichází na řadu další funkce, o kterou jste si často psali, a to možnost vystavovat doklady v cizí měně. Nově to umí jak webová, tak i mobilní aplikace mPOHODA. Kromě toho nadále vylepšujeme i bezpečnostní funkce aplikace. V minulé verzi přibyla možnost nastavit omezení nahlížení do dokladů a nyní, v červnové verzi, navíc můžete každému vyhradit jeho vlastní sklad.“

Lukáš Mužátko

vedoucí projektu mPOHODA

Vystavování dokladů v cizí měně

Zahraniční obchod rok od roku roste, a tak není divu, že občas potřebujeme vystavit faktury, zálohovky nebo objednávky v eurech či dolarech. Nebo třeba pokladní doklady ve zlotých či rublech. Pro aplikaci mPOHODA, mobilní i webovou, to nově není žádný problém.

Jestliže chcete vytvořit vydanou či zálohovou fakturu v jiné než české měně, stačí v poli Měna na dokladu vybrat požadovanou cizí měnu

V sekci Podrobnosti najdete pole Kurz měny, kam mPOHODA automaticky načte vyhlášený denní kurz

The screenshot shows the 'Faktura č. 1981000006' form in the mPOHODA application. Key elements include:

- Měna:** A dropdown menu currently showing 'EUR - Euro'.
- Kurz měny:** A field displaying the value '25,790'.
- Item Table:** A table with columns: Kód, Položka, Množství, M.j., Jedn. cena, Sazba, Základ, SPH, Celkem. It contains two rows:

Kód	Položka	Množství	M.j.	Jedn. cena	Sazba	Základ	SPH	Celkem
K01220	Středo dávková 1320	2	ks	291,71	21%	683,42	122,62	706,04
K0011	Konferenční stánek chrom	1	ks	374,13	21%	374,13	78,57	452,70

Objednávku v cizí měně vložíte pouze do vydané faktury vystavené ve stejné měně

Jestliže chcete v aplikaci mPOHODA vystavit pokladní doklady, je potřeba nastavit příslušnou valutovou pokladnu importovanou z programu POHODA. Pamatujte také na to, že pokladní doklady v cizí měně slouží pouze k prodeji zboží a služeb, nejde jimi hradit faktury. V aplikaci

mPOHODA také nemůžete provést odpočty záloh v cizí měně, to jde pouze v programu POHODA. A samozřejmě jako vždy nepamenejte synchronizovat data, aby se Vám záznamy v cizí měně vytvořené v aplikaci přenesly do programu POHODA.

Omezení přístupu ke skladům

Je jasné, že ne každý může mít přístup ke všem datům. A tak Vám po možnosti nastavit omezení nahlížení do dokladů přinášíme i novou funkci, díky které vyhradíte každému uživateli vlastní sklad. Navzájem si tak nebudou moci vyskladňovat zboží.

V agendě Uživatel můžete po synchronizaci zásob s programem POHODA přiřadit jednotlivým uživatelům sklady, ke kterým budou mít přístup

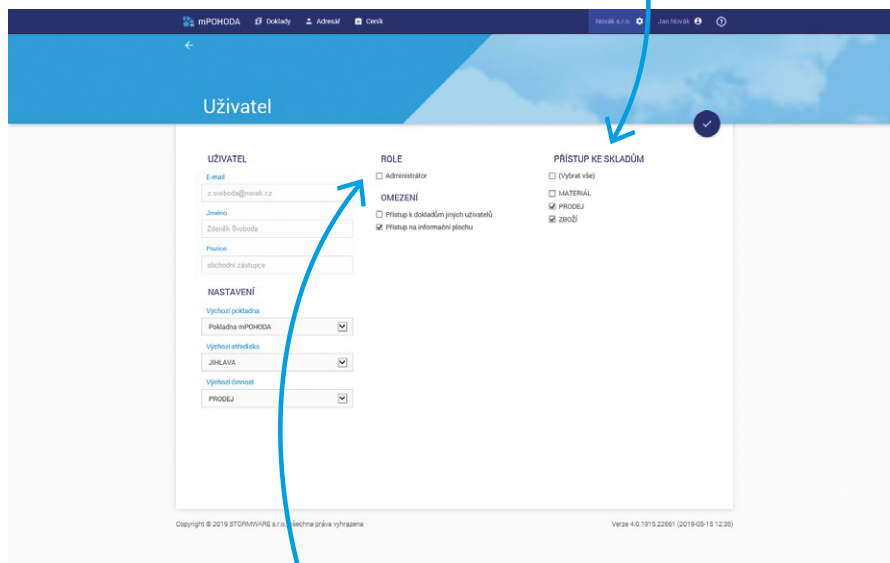

Nastavení skladů lze použít pouze u uživatelů s rolí Uživatel, administrátor má vždy přístup ke všem skladům

A jak se projeví, že uživatel nemá přístup k danému skladu?

- Položky ceníku patřící do skladu, ke kterému uživatel nemá přístup, nepůjde vložit do nového dokladu.
- Pro vložení do dokladu se nebudou nabízet ani komplety a soupravy obsahující položky, ke kterým uživatel nemá přístup.
- Nepůjde upravovat a mazat doklady obsahující položky, ke kterým nemá uživatel přístup.
- Při přenosu dokladu s položkami do jiného dokladu se přenesou pouze ty položky, se kterými je uživatel oprávněn pracovat. V případě kompletů a souprav přenos půjde provést, pokud má uživatel přístup ke všem položkám tvořících danou složenou zásobu.

Potěšily Vás novinky? Pokud ano, budeme rádi, když aplikaci doporučíte dalším uživatelům, ať už osobně, nebo třeba prostřednictvím recenze na Google Play či AppStore. Pokud Vám v aplikaci něco chybí, dejte nám to prosím vědět na

mpohoda@stormware.cz

Aplikace mKasa

verze 3.0.0

„Na výsledek vývoje verze 3.0.0 jsme se opravdu těšili a myslím, že i samotní uživatelé aplikace její hlavní novinku velice uvítají. Už totiž nebudou muset ručně vytukávat částku na platební terminál. mKasa sama pošle na terminál jak částku, tak i další údaje, díky kterým se později v programu POHODA automaticky spárují příchozí platby. Jak asi tušíte, mKasu jsme rozšířili o možnost bezhotovostních plateb kartou.

Podrobný popis této nové funkce i všech ostatních si můžete nově přečíst v online příručce, kterou najdete na www.stormware.cz/prirucka-mkasa-online.“

Lukáš Mužátko

vedoucí projektu mKasa

Platba kartou přímo u zákazníka

Platby kartou jsou v poslední době stále oblíbenější, a tak se nedílnou součástí rychlého prodeje stává platební terminál. Ani v aplikaci mKasa proto nemohlo chybět usnadnění prodeje odesláním platby na platební terminál, jako první je možné používat platební terminály Ingenico iCT220 a iWL220 provozované bankou ČSOB, brzy přidáme podporu i dalších typů terminálů.

Již nemusíte ručně vytukávat částku na platební terminál. mKasa sama pošle na terminál jak částku, tak i další údaje, díky kterým se později v programu POHODA automaticky spárují příchozí platby. A jak na to?

Nejprve připojte Ingenico do stejné lokální sítě jako zařízení s aplikací mKasa, terminál iCT220 pomocí LAN kabelu, iWL220 pomocí Wifi sítě. Na cestách můžete na zařízení s mKasou spustit Wifi hotspot a připojit k němu terminál iWL220. Pak stejně jako u většiny jiných funkcí i pro používání platebního terminálu je nutné provést potřebná nastavení **přímo v programu POHODA:**

1. K bankovnímu účtu nastavte ve stejnojmenné agendě platební terminál Ingenico ČSOB.
2. V agendě Globální nastavení/Sklady/Prodejky tlačítkem Nastavení otevřete Zaúčtování forem úhrad. Zde v poli Forma úhrady zvolte úhradu typu platební karta, které přiřadíte bankovní účet, a v poli Zaúčtování vyberte Ostatní pohledávky. Chcete-li, aby docházelo k odeslání částky na platební terminál pouze na daném zařízení, vyberte v poli Středisko konkrétní středisko přiřazené mKase.

3. V agendě Nastavení/Kasy/Kasy ověřte, zda je u příslušné mKasy v sekci Formy úhrad daná forma povolena.

4. Synchronizujte data s aplikací mKasa, aby došlo k přenosu nastavení.

V aplikaci mKasa v agendě Hardware přibyla nová záložka Platební terminál, na které zapnete používání platebního terminálu a vyplíte potřebná pole. Pokud test připojení s terminálem proběhl úspěšně, můžete přejít do agendy Kasa a začít s prodejem. Pro odeslání částky na platební terminál zvolte formu úhrady, kterou jste si nastavili v programu POHODA v 2. kroku; stiskem tlačítka Zaplatit se platba odešle. Po dokončení prodeje zobrazíte podrobné informace o úhradě na detailu dokladu v agendě Historie, na záložce Úhrady.



Terminal ID je číslo přidělené poskytovatelem platebního terminálu, tento údaj je nepovinný

IP adresa platebního terminálu

V případě individuálního nastavení port změňte, jinak je výchozí dle Ingenico ČSOB

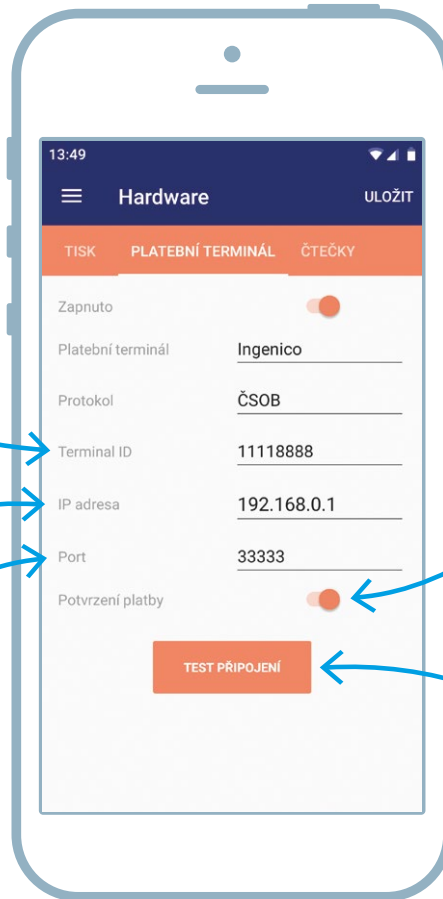

Při zapnutí volby se před odesláním částky na platební terminál zobrazí dialogové okno, na kterém potvrdíte, zda chcete platbu na terminál skutečně odeslat

Správné nastavení propojení aplikace s platebním terminálem je možné předem ověřit pomocí tlačítka Test připojení



Úhrady provedené pomocí platební karty lze dále párovat a likvidovat v programu POHODA pomocí výpisu (avíza) od provozující banky. Více informací o nastavení načítání výpisu do programu POHODA naleznete na webových stránkách

www.stormware.cz/podpora/faq/platebni-terminaly.aspx

Něco se chystá...

Odpočítáváme spuštění novinky, která nadchne všechny uživatele počítačů s Microsoft Windows 10, především ty, co mají tzv. All in One PC. Už teď Vás chceme nechat nahlédnout pod pokličku a prozradit trochu víc. Podívejte se na indicie – z nich určitě poznáte, co pro Vás chystáme.

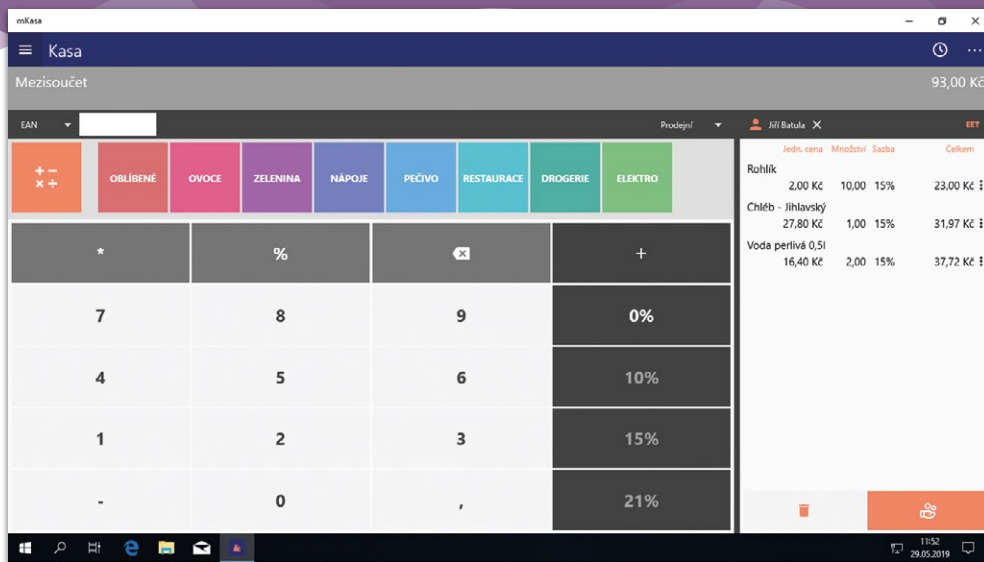

1. Aplikace, která umožňuje prodávat pomocí dotykového displeje, a tak plnohodnotně nahrazuje Kasu Offline.
2. Aplikace, na kterou si můžete pomocí Bluetooth nebo USB připojit spoustu hardwarových doplňků.
3. Aplikace na nové platformě, kterou jako uživatelé programu POHODA můžete celý příští rok používat zdarma.
4. Aplikace, kterou už znáte ve verzi pro Android či iOS.



I POHODA MŮŽE BÝT ERP

Jakmile se řekne ERP systém, každého podnikatele určitě hned napadne, že na jeho pořízení bude muset vynaložit značné finanční prostředky. Vy jako uživatelé programu POHODA máte však situaci jednodušší. Stačí pouze přejít na vyšší řadu programu POHODA E1, kterou si následně přizpůsobíte svým požadavkům.

Jak ještě posunout Váš program POHODA E1 o „level“ výš?

Už v základu obsahuje POHODA E1 plno nadstandardních funkcí, ale možná jste sami nevěděli, že si na ni můžete napojit i spoustu dalších rozšíření a doplňků, například e-shop, CRM, personální systém či nástroj pro analýzu dat Business Intelligence (poslední dva zmíněné Vám představujeme na následující straně). Díky tomu se z Pohody E1 stává opravdu sofistikovaný ERP systém, který si sestavíte doslova na míru. Kompletní seznam rozšíření najdete na www.pohodaplus.cz.

Právě nyní Vám můžeme zaručit tu nejvýhodnější cenu za program POHODA E1, proto s jeho pořízením neotálejte. A samozřejmě platí, že při přechodu na vyšší řadu nehradíte plnou cenu, ale vždy jen rozdíl mezi Vaší stávající a nově pořizovanou verzí.

Rychlejší a bezpečnější provoz systému

Velký objem dat obvykle ovlivňuje rychlost software. Díky technologii klient-server, na které je založená právě POHODA E1, však máte jistotu, že program bude mít stále svižné tempo. Data jsou uložena na Microsoft SQL Serveru a po síti se přenáší vždy jen ta, která právě potřebujete. Jako třešničkou na dortu je pak to, že jsou Vaše data i více v bezpečí. Správu dat, operace s databází a fyzický přístup k databázovému úložišti provádí totiž pouze Microsoft SQL Server.



Přechod na nový systém je velký krok, my Vám ho usnadníme

Více informací o ERP systému najdete na www.pohodove-erp.cz. Osobně Vám rádi pomůžeme a poradíme na bezplatné konzultaci. Naši odborníci Vám zodpoví všechny dotazy a předvedou Vám, v čem by Vám mohl být informační systém POHODA E1 či doplňky PAMICA a Business Intelligence nápomocné.

Stačí vyplnit formulář www.stormware.cz/kontakt-formular/, my se Vám ozveme a společně domluvíme termín konzultace.

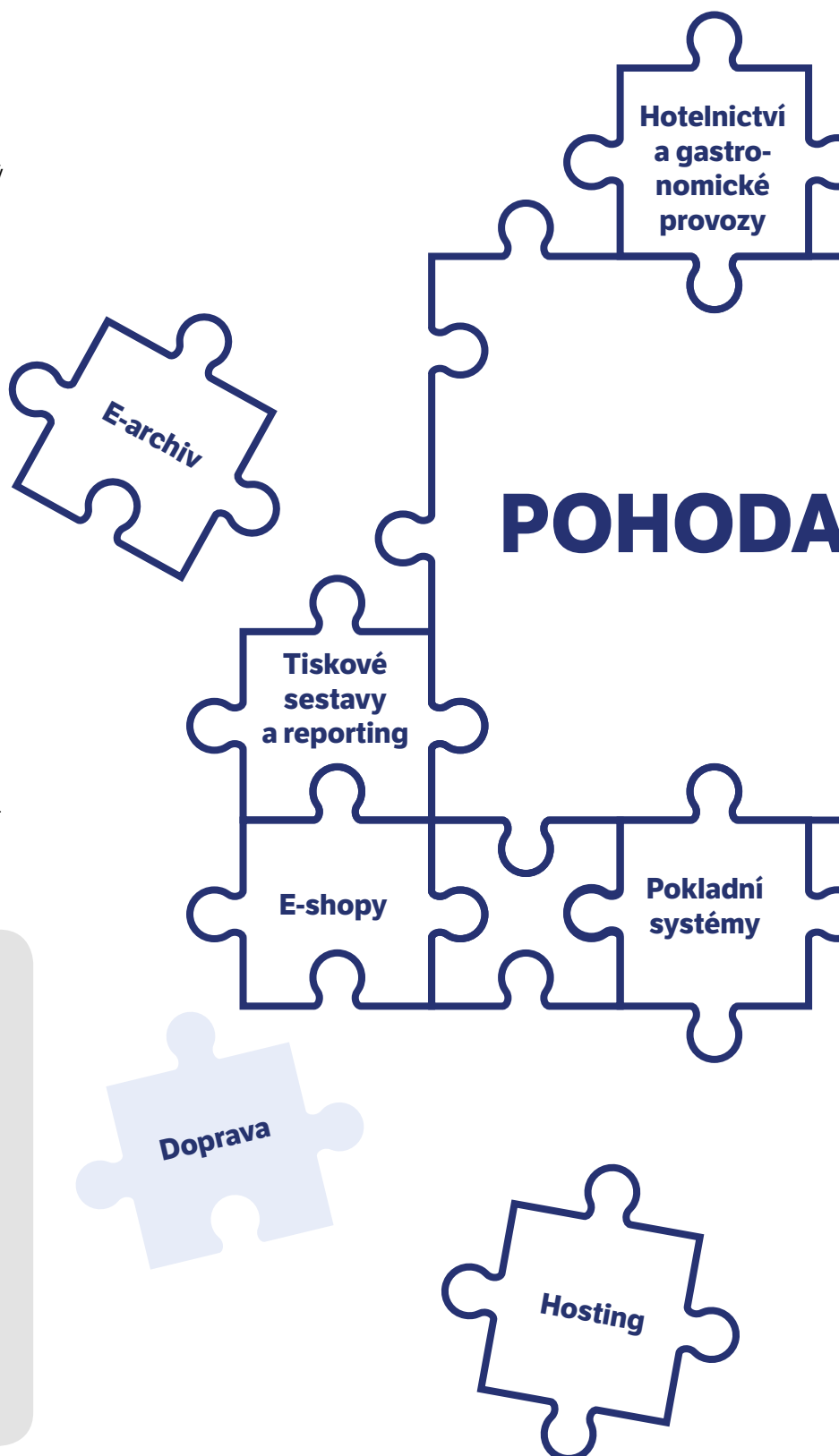

**PAMICA
SQL**

**ideální pro
firmy od 10
zaměstnanců**

**Business
Intelligence
Komplet**

AKCE

- 5 000 Kč

Akce platí do 31. 8. 2019

+ nově zdarma
pro neomezený
počet IČ
~~3 980 Kč~~



Profesionál na mzdy a personalistiku

ERP systém je nástroj pro správné rozhodování ve firmě, proto si zaslouží spolupracovat i s opravdovým specialistou na mzdy a personalistiku. Napojte si svoji Pohodu E1 na program PAMICA, který si poradí i se specifickými případy pracovněprávních vztahů. Navíc, z hlediska ochrany osobních údajů je lepší vést databázi fyzických osob – Vašich zákazníků odděleně od databáze fyzických osob – Vašich zaměstnanců.

PAMICA Vás provede celým pracovním životem zaměstnanců:

- evidence uchazečů o zaměstnání
- nastavení pracovních poměrů, včetně jejich souběhu
- evidence lékařských prohlídek a školení
- komunikace s pojišťovnou a „sociálkou“
- napojení na docházkový systém
- započítání slev a srážek ze mzdy včetně těch exekučních
- výpočet a výplata mzdy

Správné informace pro rozhodování

Potřebujete rychlé a přehledné reporty pro analýzu Vašich dat? Nebo zpracováváte účetnictví na zakázku a rádi byste klientům poskytli tzv. „něco navíc“? Pak si ze své Pohody E1 vytvořte opravdový ERP systém a sáhněte po doplňku Business Intelligence. Stačí pár kliknutí a máte před sebou kompletní analytický servis. Kdykoliv můžete připravit analýzu obchodních výsledků, vyhodnotit platební morálku odběratelů nebo si zobrazit další rozsáhlé a podrobné analýzy, jejichž vyhotovení by jinak zabralo i několik dnů.

Až do konce srpna 2019 si můžete doplněk Business Intelligence **pořídít levněji, a to o celých 5 000 Kč** (z původních 29 980 Kč tak nyní zaplatíte pouze 24 980 Kč). Účetní pracující na zakázku navíc určitě potěší, že nově lze Business Intelligence Komplet využít **pro neomezený počet IČ**.



DAŇOVÝ BALÍČEK 2019

*ZMĚNY V ZÁKONĚ
O DPH PLATNÉ
OD 1. 4. 2019*

Daňový balíček 2019 přinesl mnohé novinky v oblasti daní, mimo jiné i v zákoně o dani z přidané hodnoty. Jedná se o změny, které se dotknou většiny podnikatelů. Pojďme se tedy společně podívat, co novela zákona o DPH přináší a jak vše nastavit ve Vašem programu.



Došlo ke změně výpočtu DPH z celkové částky včetně daně (tzv. výpočet shora)

Nově se již nebudou používat dosavadní koeficienty pro výpočet DPH shora, nahrazují je koeficienty nové, a to 1,21 v případě základní sazby daně, 1,15 a 1,10 v případě první, resp. druhé snížené sazby daně. Podle přechodných ustanovení je možné až do 30. 9. 2019 počítat daň starým způsobem.

Jak postupovat v programu POHODA?

Od verze Květen 2019 použije program POHODA pro všechny nově zadané doklady s datem zdanitelného plnění (u daňových dokladů), resp. datem vystavení (u účetních dokladů) od 1. 4. 2019 nový způsob výpočtu DPH. Na dokladech lze nicméně podle přechodných ustanovení až do 30. 9. 2019 použít i původní výpočet s koeficientem zaokrouhleným na 4 desetinná místa. V takovém případě proveďte změnu výpočtu DPH na dokladu ručně prostřednictvím nové funkce Výpočet DPH shora... dostupné v nabídce Záznam. V dialogovém okně zvolte možnost Výpočet s původním koeficientem (na 4 des. místa) a potvrďte ji tlačítkem Dokončit.

Doklady z období 1. 4. – 30. 9. 2019 vystavené v předchozích verzích ponecháme s původním

výpočtem DPH. Jestliže je přesto chcete přepočítat, změnu výpočtu částky DPH dle nového způsobu proveďte u těchto dokladů v dialogovém okně Výpočet DPH shora. Zde zvolte možnost Výpočet DPH platný od 1. 4. 2019 (nový výpočet). POHODA u dokladů přepočítá DPH a základ DPH a zároveň změní typ výpočtu ve sloupci Výpočet DPH shora.

PŘÍKLAD

Cena zboží v základní sazbě DPH je stanovena ve výši 1210 Kč. Kolik činí DPH?

Koeficient pro základní sazbu daně je podle § 37 písm. b) stanoven ve výši 1,21.

$$\text{Daň} = 1210 - (1210 / 1,21) = 210 \text{ Kč}$$

$$\text{Částka bez daně} = 1210 - 210 = 1000 \text{ Kč}$$

Původní vzorec počítal s koeficientem zaokrouhleným na čtyři desetinná místa, tj. pro základní sazbu daně činil 0,1736.

$$\text{Daň} = 1210 \times 0,1736 = 210,06$$

$$\text{Částka bez daně} = 1210 - 210,06 = 999,94$$

Pokud chcete přepočítat i doklady z období 1. 4. – 30. 9. 2019, zvolte v dialogovém okně možnost Výpočet DPH platný od 1. 4. 2019 (nový výpočet)

Příznak se způsobem výpočtu

Po převodu databáze do verze Květen 2019 dostanou všechny již vytvořené doklady příznak se způsobem výpočtu DPH. Doklady s datem zdanitelného plnění, resp. datem vystavení do 30. 9. 2019 se ve sloupci Výpočet DPH shora označí příznakem Původní výpočet (s koef. na 4 des. místa), k dokladům s datem od 1. 10. 2019 se přidá příznak Nový výpočet od 1. 4. 2019. Doklady, u kterých nastavený způsob výpočtu DPH neodpovídá částce DPH, označí kontrola dokladů jako chybné. Tyto doklady je potřeba přepočítat např. editací data zdanitelného plnění.

Kopírování dokladů

V přechodném období se na nové doklady zkopíruje příznak se způsobem výpočtu použitý

u zdrojového dokladu. Pro období od 1. 10. 2019 se vždy nastaví nový způsob a částky dokladu se přepočítají. Stejná funkčnost se použije i u hromadného vystavení dokladů povelom Stálé platby.

Oprava a storno dokladů

Pokud vystavujete opravný daňový doklad s datem po 30. 9. 2019 k faktuře s původním výpočtem DPH shora, musí být i na opravném daňovém dokladu vypočtena daň postaru. Aby se stejný příznak, a tedy i způsob výpočtu DPH, použil u vystaveného ODD, je nutné opravný daňový doklad vytvořit povelom Opravný doklad z nabídky Záznam. Stejným způsobem POHODA postupuje i při vystavení stornovacího dokladu povelom Záznam/Storno.

* X	Číslo	Datum	Splatno	Text	Výpočet DPH shora	Firma	Jméno	Celkem	K likvidaci
9	190100016	12.04.19	26.04.19	Fakturujeme Vám zboží:	Původní výpočet (s koef. na 4 des. místa)	Ralf Schneider	Ralf Schneider	7 086,08	7 086,08
10	190100017	12.04.19	26.04.19	Fakturujeme Vám zboží:	Nový výpočet od 1.4.2019	A-STORES s.r.o.	Josef Navrátil	12 100,00	7 100,00
11	190100005	10.05.19	24.05.19	Fakturujeme Vám zboží:	Původní výpočet (s koef. na 4 des. místa)	ZET s.r.o.	Ondřej Maršík	7 260,00	120,00
12	190100006	20.05.19	03.06.19	Fakturujeme Vám zboží:	Původní výpočet (s koef. na 4 des. místa)	INTEAK spol. s r. o.	David Jánský	578 328,00	278 328,00
13	190100018	20.05.19	03.06.19	Fakturujeme Vám zboží:	Nový výpočet od 1.4.2019	A-STORES s.r.o.	Josef Navrátil	1 512 500,00	1 510 500,00
14	190100019	21.05.19	20.06.19	Fakturujeme Vám zboží:	Nový výpočet od 1.4.2019	Jiří Batula	Josef Stěblo	5 000,00	5 000,00

Do tabulky v jednotlivých agendách doporučujeme přidat nový sloupec Výpočet DPH shora, díky kterému uvidíte, jestli bylo DPH u dokladu počítáno starým, či novým způsobem



Změnila se pravidla pro opravu základu daně v případě nedobytných pohledávek

Součástí novely jsou také upravená pravidla pro opravu základu daně v případě nedobytných pohledávek při exekuci, insolvenční a smrti dlužníka. Novela tím nahrazuje stávající právní úpravu týkající se opravy výše daně u pohledávek za dlužníky v insolvenčním řízení.

Jak postupovat v programu POHODA?

V agendách Vydané faktury, Ostatní pohledávky, Přijaté faktury a Ostatní závazky jsme v nabídce Záznam přejmenovali povelom Insolvence... na Nedobytná pohledávka... Způsob vystavení interního dokladu na vyměření a odpočet DPH zůstává stejný, ale opravný daňový doklad bude nově rozeepsán na základ DPH a DPH podle zdrojového dokladu.

V souvislosti s opravou základu daně v případě nedobytné pohledávky jsme do agendy Účetnictví/Daň z přidané hodnoty/Členění DPH přidali nové typy členění DPH U25 Oprava základu daně u nedobytné pohledávky – věřitel (UNedpohl), P21 Oprava základu daně u nedobytné pohledávky – dlužník (PNedpohl), P22 Oprava základu daně u nedobytné pohledávky – dlužník, krátkit nárok (PKnedpohl), které použijete při vystavení interního dokladu.

Pokud ještě provádíte opravu výše daně u pohledávek za dlužníky v insolvenčním řízení, použijete v dialogovém okně Nedobytná pohledávka stejně jako dosud členění DPH Ulvěřitel, PIdlužník a PKdlužník. Při použití těchto členění vystaví POHODA interní doklad pouze s hodnotou DPH.



Mění se pravidla pro opravné daňové doklady podle § 42 odst. 3 písm. a) zákona č. 235/2004 Sb.

Opravný daňový doklad (na opravu základu daně podle § 42) se nově zahrne do přiznání k DPH již ve zdaňovacím období, ve kterém ho plátcce odeslal odběrateli. Tím totiž vynaložil nezbytné úsilí k tomu, aby se doklad dostal příjemci plnění.

Jak postupovat v programu POHODA?

- Datum pro zařazení opravného daňového dokladu do přiznání k DPH a kontrolního hlášení uveďte do pole Uplat. DPH.
- Den, kdy nastaly skutečnosti rozhodné pro provedení opravy základu daně, např. vrácení zboží, uznání reklamace, uveďte do pole Datum zd. plnění. Stejně datum musí být uvedeno i v kontrolním hlášení, proto jsme do agendy Vydané faktury pro typ Opravný daň. doklad přidali pole Datum KH DPH, odkud hodnota vstoupí v části A.4 do sloupce Datum povinnosti přiznat daň (DPPD).

Oprav samotné částky DPH podle § 43 zákona o DPH v platném znění se změna netýká.

PŘÍKLAD

Dodavatel a odběratel se dne 20. 5. 2019 dohodli na slevě z dodávky kvůli horší kvalitě zboží. Dodavatel vystaví a odešle ODD odběrateli dne 3. 6. 2019.

Doklad se zahrne do přiznání k DPH a kontrolního hlášení za zdaňovací období červen na základě data 3. 6. 2019 uvedeného v poli Uplat. DPH. V kontrolním hlášení do sloupce DPPD vstoupí datum 20. 5. 2019 z pole Datum KH DPH. Stejně datum doplníte i v poli Datum zd. plnění, odkud se vytiskne na opravný daňový doklad jako jeho povinná náležitost.

Součet položek	+	%	DPH	Celkem
-12 183,36		21	-2 558,50	-14 741,86
0,00		15	0,00	0,00
0,00		10	0,00	0,00
0,00		0	0,00	0,00
				14 742,00

Číslo	Datum	Splatno	Text	Firma	Celkem	K likvidaci	
17	190100014	23.12.19	06.01.20	Fakturuje Vám zboží dle Vaší objednávky:	ZET s.r.o.	56 826,00	56 826,00
18	190400002	03.06.19	23.06.19	Opravný daňový doklad k daňovému dokladu č. 190100003	Argo, a. s.	14 742,00	14 742,00
19	190100015	17.06.19	01.07.19	Fakturuje Vám zboží dle Vaší objednávky:	INIEAK spol. s r. o.	43 038,00	43 038,00

Z nového pole Datum KH DPH vstupuje hodnota v části A.4 do sloupce Datum povinnosti přiznat daň (DPPD)



Mění se zaokrouhlení dokladů a výpočet DPH ze zaokrouhlení

Od 1. 4. 2019 se ruší možnost zaokrouhlení DPH na koruny. V dokladových agendách provedete změnu v nastavení zaokrouhlení pro částku daně povel **Záznam/Zaokrouhlení...** V poli **Zaokrouhlení vypočítané hodnoty DPH** nastavte typ DPH **nezaokrouhlovat**. Pro nově vytvářené doklady zvolte stejný způsob zaokrouhlení pro DPH v agendě **Globální nastavení** v sekcích **Platby/Pokladna, Pohledávky, Závazky a Sklady/Prodejky**.

Změna se týká i výpočtu DPH ze zaokrouhlení. Nově se při platbě v hotovosti částka zaokrouhlení nezahrnuje do základu daně, proto v agendě **Globální nastavení** v sekcích **Platby/Pokladna**

a **Sklady/Prodejky** zrušte pro nové doklady volbu **Vypočíst DPH ze zaokrouhlení**. Stejnou změnu můžete provést i pro již vytvořené doklady, a to přímo v agendě **Pokladna, resp. Prodejky** v dialogovém okně **Zaokrouhlení dokladu**.

PŘÍKLAD

Základ daně je stanoven ve výši 571 Kč se základní sazbou DPH. Částka DPH (21 %) činí 119,91 Kč. Celková částka dokladu je 690,91 Kč, po zaokrouhlení 691 Kč. Při platbě v hotovosti se částka zaokrouhlení (0,09 Kč) nezahrne do základu daně.



Jak se změny dotknou přecenění nákupní a prodejní ceny zásob?

Při vystavování dokladů se skladovými položkami, které mají nastavené ceny včetně DPH, se částky základu daně a DPH již přepočítají podle nového způsobu. Přepočet cen se přímo v agendě **Zásoby** ve sloupcích **Nákupní, Prodejní** a na záložce **Slevy** automaticky neprovede a je nutné použít funkci přecenění.

Přepočet nákupních cen vyvoláte povel **Záznam/Přecenění nákupních cen...**, kde v dialogovém okně zvolíte možnost **Nákupní cenu** neměnit, pouze přepočítat. Přepočet prodejních

cen spustíte volbou **Prodejní ceny** neměnit, pouze přepočítat, která je dostupná přes povel **Záznam/Přecenění prodejních cen...**

V agendě **Ceník** ve variantách programu **POHODA** bez skladových agend využijte pro přepočet povel **Přecenění cen** z nabídky **Záznam**. Tato funkce přepočítá hodnoty ve sloupcích **Nákupní** a **Prodejní** v případě, že máte u položky ceníku nastavený výpočet nákupní nebo prodejní ceny s DPH. Před spuštěním funkce přecenění Vám doporučujeme provést zálohu účetních dat.



Potřebujete s prací v programu poradit? Neváhejte nás kontaktovat (tel.: 567 117 711, e-mail: hotline@stormware.cz).

Aktuální novinky ze světa daní pak najdete i na portal.pohoda.cz.



LETNÍ OSMISMĚRKA

A D R E S Á Ř P D A N Ě Ř
 U E E R P J S A Z B A W Z
 D V E P O D P I S Y M I E
 I I E O L Z Ú Č T Y S N K
 T Z C D E R V Á D K S L T
 N Y N Í Č É M A J E T E K
 L É A L N T L Z H O E X K
 S A L D O K S B D A R Y O
 Á Ž I O S I P O P A O H L
 R A B A T O D Ž M A R Ž E
 C E N A O P Ř Í J M Y U K

Adresář

Majetek

Sazba

Audit

Marže

Sklady

Ážio

Mzda

Společnost

Balance

Odpisy

Účty

Cena

Opis

WINLEX

Daně

Podíl

Zboží

Dary

Příjmy

Zisk

Devizy

Rabat

EET

Rozvaha

Kolek

Saldo

Tajenka:

--	--	--	--	--	--	--	--	--	--	--	--	--	--	--	--	--	--	--	--	--	--	--	--	--	--	--	--	--	--	--	--	--	--	--	--	--	--	--	--	--	--	--	--	--	--	--	--



Časopis
Moje POHODA
 slaví
10 LET

Doufáme, že Vám za tu dobu přinesl mnoho prospěšných informací a i nadále pro Vás bude užitečným rádčem.

Recepty pro práci s programem

Úvodní plocha prošpikovaná užitečnými informacemi

Pro efektivní nastavení informační plochy budete potřebovat

- Povel Podrobná plocha se záložkami
- Záložky Hlavní informace, Ekonomické údaje a Ostatní

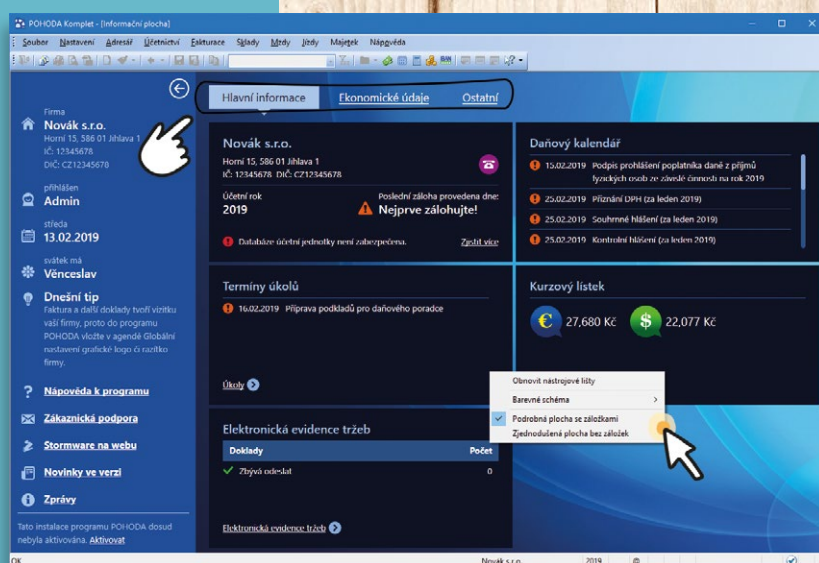

Mnozí uživatelé po spuštění programu informační plochu přehlížejí a rovnou už hledají tu kterou agendu, aby našli potřebná data. Přitom právě ona může odpovědět na spoustu otázek a poskytnout rychlý přehled. A jaký je ten nejlepší recept na informační plochu?

Už v základu má POHODA nastavenou podrobnou informační plochu se záložkami (pokud se Vám nějakým nedopatřením povedlo přepnout na její zjednodušenou formu, stačí po stisknutí pravého tlačítka myši kliknout na možnost Podrobná plocha se záložkami).

Záložka Hlavní informace nabízí kromě základních údajů o firmě, účetním roku a datu poslední provedené zálohy i kalendář nejbližších daňových povinností, aktuální kurzový lístek EUR a USD a v neposlední řadě také termíny Vašich úkolů z agendy Adresář/Úkoly. Zároveň zde najdete i informace k elektronické evidenci tržeb o aktuálním počtu dokladů, které se nepodařilo odeslat na server EET.

Záložka Ekonomické údaje už poskytuje rychlý souhrn pro účetní, ekonomy i manažery firmy. Najdete zde například přehled neuhrazených závazků a pohledávek, rychle se tak zorientujete v jejich celkovém počtu a celkové sumě po splatnosti. Sekce Ostatní pak nabízí informace o celkovém počtu nevyřízených objednávek rozdělených do kategorií: Vyřídit dnes, Vyřídit do 7 dnů a Ostatní nevyřízené. V této sekci rovněž uvidíte nevyřízené vystavené nabídky a nevyřízené reklamy.

Záložka Ostatní je ideální pro rychlé zjištění stavu prostředků na bankovních účtech nebo v pokladnách k dnešnímu dni. Obsahuje také užitečné mzdové údaje a přehled o uživateli aktuálně připojených k programu POHODA. Nechybí ani statistika využití programu, která je důležitá především pro informaci o vytíženosti Vašeho systému POHODA.

Speciality výběru záznamů

Na výběr záznamů podle Vašich preferencí budete potřebovat

- Dynamické záložky agendy
- Funkce Označit (ALT+X) nebo nabídku Záznam/Označení

Recept na to, jak provést výběr záznamů (dokladů) v agendě, je strašně jednoduchý. Dokonce si můžete vybrat ze dvou postupů: buď využijte dynamické záložky, nebo funkci pro označení záznamů.

Výběr pomocí dynamických záložek: Klikněte levým tlačítkem myši na záhlaví sloupce a program nad tabulkou zobrazí dynamické záložky platné pro typ vybraného sloupce – třeba u sloupce Jméno Vám POHODA nabídne abecední a číselný seznam. Stačí tak na požadovanou záložku kliknout myší a v tabulce se zobrazí položky odpovídající zadané podmínce, například jména dodavatelů začínající na písmeno A.

Výběr pomocí označených záznamů: Jednotlivé záznamy označte stiskem ALT+X nebo dvojklikem myši, popř. přes nabídku Záznam/Označení. Pak klikněte myší na záhlaví prvního sloupce tabulky agendy „X“ a zvolte záložku Moje označené.

Tento základní recept využijete v programu POHODA při mnoha činnostech – třeba hromadném tisku dokladů.

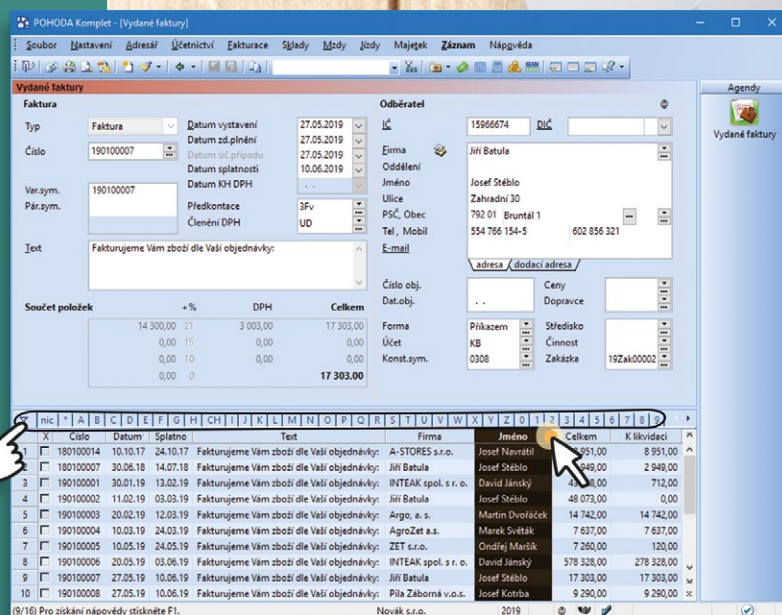

Doklady servírované najednou

Na hromadný tisk dokladů budete potřebovat:

- Výběr požadovaných dokladů přes dynamické záložky
- Dialogové okno Tisk (CTRL+T)
- Tlačítko Vytisknout vše

Vytisknout najednou několik faktur, dodacích listů nebo třeba objednávek není vůbec žádná věda a navíc to šetří spoustu času. Jen je potřeba provést v příslušné agendě výběr Vámi požadovaných dokladů např. za určité období a následně se Vám vytisknou přesně ty, které budou odpovídat vybranému dotazu. Tento základní postup jsme si popisovali v předešlém receptu a v tomto konkrétním případě je nejjednodušší doklady vybrat přes dynamické záložky v tabulce. Pokud si kliknete v tabulce na pole Datum, budete si moci pomocí záložek vybrat příslušné období (například čtvrtletí), pro které chcete doklady vytisknout.

Pro hromadný tisk všech záznamů klasicky vyvolejte dialogové okno Tisk (klávesovou zkratkou CTRL+T nebo přes nabídku Soubor/Tiskové sestavy...) a použijte tlačítko Vytisknout vše.

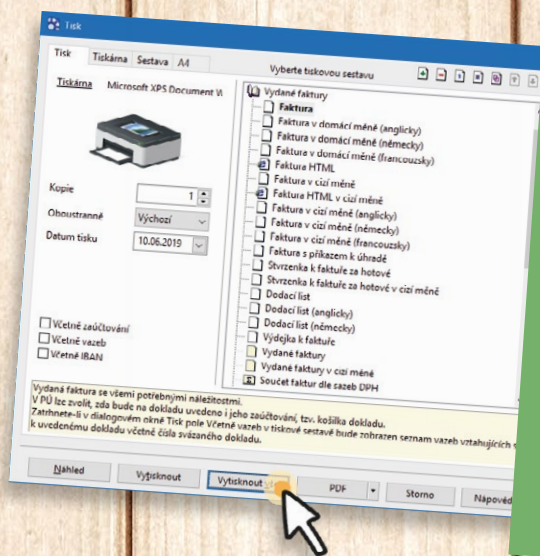

Mnoho dalších skvělých receptů pro Vaši Pohodu najdete na www.stormware.cz/faq.

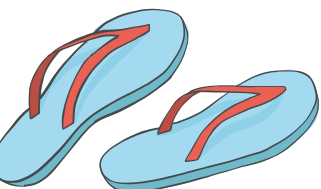
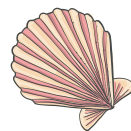
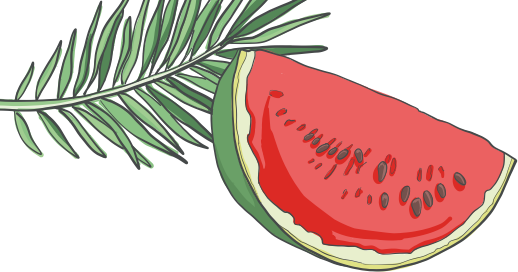

O čem sní účetní? Být 14 dní offline



Dokážete si představit, že si Vaše účetní vezme 14 dní dovolenou nebo že bude absolutně nedostupná? Podnikatele tato představa určitě vyděsí, účetní si bohužel tento „přepych“ dopřát nemohou – svou dovolenou si totiž musí pořádně rozmyslet a naplánovat.

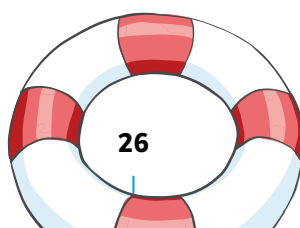
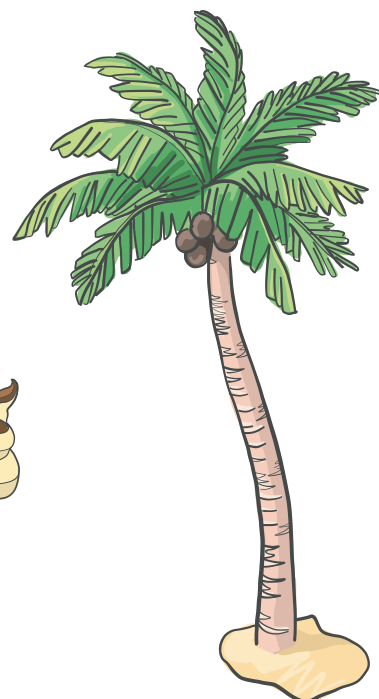
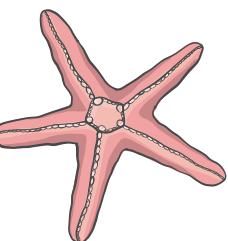



Zatímco si lidé běžně berou dva, někdy i tři týdny dovolené v kuse, aby si pořádně odpočinuli a nabrali další síly do práce, pro účetní to bývá často luxus a nemožou si dovolit nebýt tak dlouho „po ruce“.

Na začátku prázdnin, kdy lidé hojně využívají díky státním svátkům prodloužený víkend, účetním začíná doslova peklo. V tomto období je pro ně mnohem těžší shromáždit všechny doklady, protože ač dělají, co mohou, klienti jedou v prázdninovém módu a nad zákonnými povinnostmi mnoho času netráví.

Zároveň už od ledna probíhají závěrky, jejichž ukončení často spadá na konec června. A na to hned navazuje zpracování mezd a čtvrtletních DPH, což způsobí, že se účetní do konce července prostě nezastaví. Je tak pro ně logicky téměř nemožné si do začátku srpna pořádně odpočinout.

V externích účtárnách zároveň panuje veliký stres, protože veškeré doklady klienti dodávají většinou těsně před termínem podání DPH a jen málokdy kompletní.

První možnost, kdy si účetní mohou oddychnout, je tak až po odevzdání DPH. Druhé období, kdy si účetní berou dovolenou, přichází na přelomu srpna a září. Tedy v době, kdy už se všichni pomalu vracejí zpět do kanceláří. Tím nejen pro účetní léto a dovolená končí.

Připojení k internetu je pro účetní „povinnost“ i na dovolené

Účetní profese je jedna z mála, kde je stále připojení na internet a funkční mobilní síť „povinností“ i na dovolené. Podle posledních odhadů Komory certifikovaných účetních je na dovolené mimo internetové připojení maximálně 25 % účetních.

Pokud má účetní během své dovolené plnou zastupitelnost, může si dovolit nechat svůj notebook doma. Faktem ale zůstává, že jen málokterá účetní si troufne odjet na delší čas než týden. Tato profese prostě vyžaduje být spíš v stand-by režimu a mít všechno (mzdy, DPH) hotové dřív, než člověk vezme kufr do ruky. Vzít si tedy dovolenou 14 dní v kuse a být bez internetového připojení nebo

telefonního signálu je pro většinu účetních jednoduše nereálné.

Dovolenou mohou ukončit i nejasnosti v kontrolním hlášení

To, co s velkou pravděpodobností předčasně ukončí dovolenou každé účetní, je výzva k vysvětlení nejasností v kontrolním hlášení. Pokud totiž nemá externí účetní zastupitelnost a ani možnost na dálku ověřit správnost podaného hlášení, musí se do pěti pracovních dnů dostat k potřebným dokladům a podat reakci na výzvu. Jinak jí hrozí pokuta 30 000 Kč.

Záskok tak vyřeší běžné dotazy klientů, ale nadstandardní situace, které nesnesou odkladu, již nikoliv. Ať už se jedná o výše jmenované kontrolní hlášení, nebo kontroly související se mzdovou agendou. Zde sice existuje možnost termín posunout, přesto však jde o komplikaci, kterou musí účetní na dovolené vyřešit. V účetní profesi i díky GDPR platí pravidla podléhající mlčenlivosti a ochraně osobních údajů, a tak žádná zastupující účetní některé náhlé komplikace prostě vyřešit ani nemůže.

Účetní profese je tedy obtížná nejen na odbornost, preciznost, časovou náročnost a trpělivost, ale také na schopnost umět odpočívat a dostatečně využít volné dny.

„Účetní profese je na druhou stranu ideální prací pro freelancery. Díky postupné digitalizaci dokladů totiž mohou svou práci dělat takřka odkudkoli a kdykoli. Stačí mít pouze internetové připojení,“ říká Libor Vašek, předseda Komory certifikovaných účetních.

„Domnívám se, že účetní profese bude v budoucnosti pro více lidí zajímavější právě proto, že se postupně vytratí ten klasický pohled na účetní jako na osoby, které sedí celý den v kanceláři před počítačem a mezi šanony. Účetní budoucností je „smart“. Tedy účetní, která dělá svou práci hlavně proto, že ji baví a díky digitálním technologiím ji může dělat kdykoli a odkudkoli,“ předesílá Libor Vašek.

Zdroj: Komora certifikovaných účetních

Další zajímavé články najdete na portal.pohoda.cz.

Daňový kalendář

červen

					1	2	
3	4	5	6	7	8	9	
10	11	12	13	14	15	16	
17	18	19	20	21	22	23	
24	25	26	27	28	29	30	

červenec

1	2	3	4	5	6	7	
8	9	10	11	12	13	14	
15	16	17	18	19	20	21	
22	23	24	25	26	27	28	
29	30	31					

10

spotřební daň

- splatnost daně za duben 2019 (mimo spotřební daň z lihu)

17

daň z příjmů

- čtvrtletní nebo pololetní záloha na daň

20

daň z příjmů

- měsíční odvod úhrnu sražených záloh na daň z příjmů fyzických osob ze závislé činnosti

24

spotřební daň

- splatnost daně za duben 2019 (pouze spotřební daň z lihu)

25

spotřební daň

- daňové přiznání za květen 2019
- daňové přiznání k uplatnění nároku na vrácení spotřební daně z topných olejů a ostatních (technických) benzinů za květen 2019 (pokud vznikl nárok)

daň z přidané hodnoty

- daňové přiznání a splatnost daně za květen 2019
- souhrnné hlášení za květen 2019
- kontrolní hlášení za květen 2019

energetické daně

- daňové přiznání a splatnost daně z plynu, pevných paliv a elektřiny za květen 2019

1

daň z příjmů

- odvod daně vybírané srážkou podle zvláštní sazby daně za květen 2019
- podání přiznání k dani a úhrada daně za rok 2018, má-li poplatník povinný audit nebo mu přiznání zpracovává a předkládá daňový poradce

oznámení CRS (GATCA)

- podání oznámení dle § 13k zákona č. 164/2013 Sb. ve znění pozdějších předpisů

oznámení FATCA

- podání oznámení dle § 13k zákona č. 164/2013 Sb. ve znění pozdějších předpisů

10

spotřební daň

- splatnost daně za květen 2019 (mimo spotřební daň z lihu)

15

daň silniční

- záloha na daň za 2. čtvrtletí 2019

20

daň z přidané hodnoty

- daňové přiznání a daň k MOSS

22

daň z příjmů

- měsíční odvod úhrnu sražených záloh na daň z příjmů fyzických osob ze závislé činnosti

25

spotřební daň

- splatnost daně za květen 2019 (pouze spotřební daň z lihu)
- daňové přiznání za červen 2019
- daňové přiznání k uplatnění nároku na vrácení spotřební daně například z topných olejů a ostatních (technických) benzinů za červen 2019 (pokud vznikl nárok)

daň z přidané hodnoty

- daňové přiznání a daň za 2. čtvrtletí a za červen 2019
- souhrnné hlášení za 2. čtvrtletí a za červen 2019
- kontrolní hlášení za 2. čtvrtletí a za červen 2019

energetické daně

- daňové přiznání a splatnost daně z plynu, pevných paliv a elektřiny za červen 2019

daň z hazardních her

- daňové přiznání a splatnost daně za 2. čtvrtletí 2019

30

energetické daně

- podání oznámení o splnění povinnosti zajistit minimální množství biopaliv a splatnost související jistoty

31

daň z příjmů

- odvod daně vybírané srážkou podle zvláštní sazby daně za červen 2019

srpen

			1	2	3	4	
5	6	7	8	9	10	11	
12	13	14	15	16	17	18	
19	20	21	22	23	24	25	
26	27	28	29	30	31		

září

							1
2	3	4	5	6	7	8	
9	10	11	12	13	14	15	
16	17	18	19	20	21	22	
23	24	25	26	27	28	29	
30							

9

spotřební daň

- splatnost daně za červen 2019 (mimo spotřební daň z lihu)

20

daň z příjmů

- měsíční odvod úhrnu sražených záloh na daň z příjmů fyzických osob ze závislé činnosti

26

daň z přidané hodnoty

- daňové přiznání a splatnost daně za červenec 2019
- souhrnné hlášení za červenec 2019
- kontrolní hlášení za červenec 2019

energetické daně

- daňové přiznání a splatnost daně z plynu, pevných paliv a elektřiny za červenec 2019

spotřební daň

- daňové přiznání za červenec 2019
- daňové přiznání k uplatnění nároku na vrácení spotřební daně například z topných olejů a ostatních (technických) benzinů za červenec 2019 (pokud vznikl nárok)
- splatnost daně za červen 2019 (pouze spotřební daň z lihu)

2

daň z příjmů

- odvod daně vybírané srážkou podle zvláštní sazby daně za červenec 2019

daň z nemovitých věcí

- splatnost 1. splátky daně (poplatníci provozující zemědělskou výrobu a chov ryb s daní vyšší než 5 000 Kč)

9

spotřební daň

- splatnost daně za červenec 2019 (mimo spotřební daň z lihu)

16

daň z příjmů

- čtvrtletní záloha na daň

20

daň z příjmů

- měsíční odvod úhrnu sražených záloh na daň z příjmů fyzických osob ze závislé činnosti

24

spotřební daň

- splatnost daně za červenec 2019 (pouze spotřební daň z lihu)

25

spotřební daň

- daňové přiznání k uplatnění nároku na vrácení spotřební daně například z topných olejů a ostatních (technických) benzinů za srpen 2019 (pokud vznikl nárok)

- daňové přiznání za srpen 2019

daň z přidané hodnoty

- daňové přiznání a splatnost daně za srpen 2019
- souhrnné hlášení za srpen 2019
- kontrolní hlášení za srpen 2019

energetické daně

- daňové přiznání a splatnost daně z plynu, pevných paliv a elektřiny za srpen 2019

30

daň z přidané hodnoty

- žádost o vrácení DPH z EU dle § 82 zákona o DPH

daň z příjmů

- odvod daně vybírané srážkou podle zvláštní sazby daně za srpen 2019



Krasová divočina v srdci Čech

Jen pár kilometrů na jihozápad od Prahy a jako bychom se ocitli v jiném světě. Vápencové jeskyně a hluboký kaňon řeky Berounky dávají této krajině nadmíru osobitý charakter. Vítejte v Českém krasu!



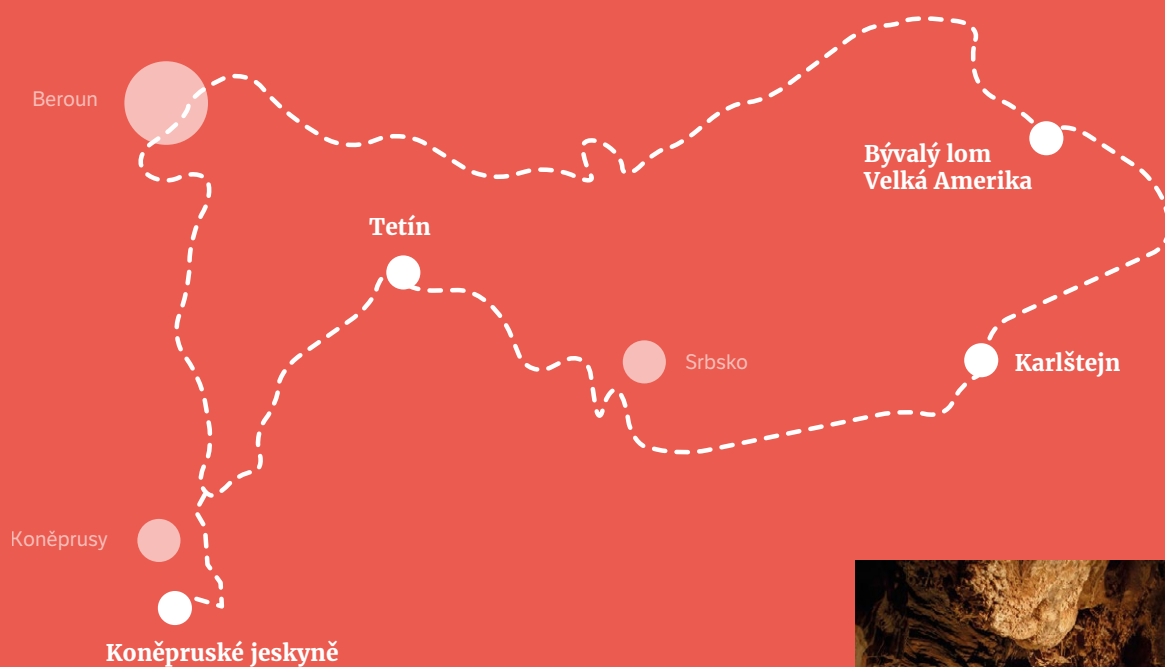

Karlštejn je klenotem Českého krasu i celé české země

Nejnámější dominantou Českého krasu je bezpochyby Karlštejn. Za tímto gotickým skvostem, který nechal roku 1348 vybudovat Karel IV. jako místo pro uložení korunovačních klenotů, jezdí návštěvníci z celého světa. Kolik z nich si ale všimne, v jak výjimečné krajině se ocitli?

Krasová krajina umí být tajuplná a magická. Pestrost jejího reliéfu je zásluha toku řeky Berounky, která jako by si mezi strmými skálami a dubovými háji stavěla překážkovou dráhu. I díky erozní činnosti tu dnes na pouhých 130 km² najdeme nádherné krasové kaňony, rokle a téměř 700 jeskyní. Koněpruské jeskyně jsou s více než 2 km nejdelším jeskynním systémem v Čechách. Za Jiřího z Poděbrad se v nich provozovala tajná penězokazecká dílna, známé jsou však díky výjimečným krápníkovým

útvarym – Koněpruským růžicím připomínajícím květak či přímo růžičky.

Půvab Českého krasu sídlí uvnitř, ale i na povrchu. Vápencový lom Velká Amerika je jako obrovská kamenná vana zapuštěná do krajiny. Nenechte se ale zlákat průzračnými jezírky na jeho dně, brána do lomu je trvale zavřená, a tak je velmi nebezpečné slézat po jeho strmých stěnách s touhou se vykoupat. Raději si z výšky vychutnejte atmosféru českého „Grand Canyonu“ a místa natáčení Limonádového Joe.

I přesto, že je Český kras svou rozlohou velmi malé území, v minulosti byl svědkem podivuhodných jevů. Nejen Karlštejn a vápencové lomy, co ho činí čarovným. Počátky bájného Tetínu jsou v mnoha pověstech spojovány už s Krokovou dcerou Tetou, tato obec je však známější kvůli sv. Ludmile, babičce sv. Václava, kterou tu za její křesťanskou víru nechala roku 921 zavraždit její



Koněpruské jeskyně se pyšní unikátní krápníkovou výzdobou

snacha Drahomíra a které se poté připisovala zázračná uzdravení nemocných. A tak náš pohodový výlet zakončujeme právě v Tetínském hradišti, odkud se naposled kocháme mimořádným pohledem do skalnatého údolí Berounky.



Z Tetína je překrásný výhled na Berounku

Život je příliš krátký pro špatnou kávu

Milovníci kávy, kteří měli smělý cíl: zpřístupnit lidem kouzlo čerstvě pražené kávy z různých koutů světa. Začali v roce 2015 a teď patří mezi jeden z největších e-shopů s kávou v České republice a na Slovensku. To, že jsou opravdoví kávoví gurmáni, značí i jejich brand – GourmetKava.

Káva. Ruku na srdce, kdo si bez jediného šálku umí představit pracovní den? Pití kávy se postupně stalo jakýmsi rituálem a součástí dnešní pracovní kultury. Nebylo to tak ale vždycky. Názory na kávu a její vliv na lidský organismus se mění. Zatímco dříve byla chápána jako nezdravý návyk, mnoho současných výzkumů nasvědčuje, že opak je pravdou a káva má na organismus pozitivní vliv. Kofein obsažený v kávě je jedním z nejběžnějších stimulantů, podporujících nervový systém. Povzbuzuje, pomáhá při soustředění. Podle některých odborníků také snižuje riziko tvrdnutí jater, může snižovat riziko vzniku diabetu a pomáhá předejít Parkinsonově chorobě.

Zaručený „recept“ na kvalitní kávu

Káva podobně jako víno nabízí obrovskou škálu chutí a vůní, přičemž každý z nás má své osobní preference. Je důležité zmínit, že zcela zásadní vliv na chuť a vůni kávy má její čerstvost. Hlavní a tou nejdůležitější zásadou obchodu GourmetKava je proto práce s čerstvě praženou kávou (dlouhým skladováním zbytečně degraduje na kvalitě). Až na vzácné výjimky jsou všechny kávy v jejich nabídce 100% arabica, kvůli své výjimečné chuti a aromatu. Balíček je vždy značený zemí původu a oblastí, kde se káva vypěstovala, aby kupující věděl, co pije a mohl tak poznat, co je pro danou oblast typické.

À propos balíček – volí levný, jednoduchý a přitom elegantní černý obal s minimalistickou verzí etikety. Důvod je prostý. Platíte za kvalitní kávu, nikoliv obal.



Kávové rituály pro zlepšení celého dne

Příprava kvalitní kávy je pro její milovníky opravdový rituál, a tak se nedivme, že existuje tolik příslušenství. Standardně známe mlýnek na kávu, french press či moka konvičku, jak ale probíhá alternativní příprava kávy v aeropressu, dripperu, chemexu, džezvě či vakuu potu? Postupy se různí, ale vždy je třeba dbát na poměr kávy a vody, hrubost namletí zrnků i teplotu vody. Ostatně navštivte www.gourmetkava.cz a nechte se pohltnout nabídkou káv z celého světa a povídáním o jejich kvalitní přípravě.



Prodejna GourmetKava
Mánesova 49, 120 00 Praha 2
www.gourmetkava.cz

GOURMET
KÁVA

Microsoft Partner

Gold Application Development



POBOČKY A KONZULTAČNÍ KANCELÁŘE

JIHLAVA, Za Prachárnou 4962/45, tel.: 567 112 612, e-mail: info@stormware.cz | **PRAHA**, U Družstva Práce 94, tel.: 224 941 057, e-mail: praha@stormware.cz | **BRNO**, Vlnářská 1a, tel.: 541 242 048, e-mail: brno@stormware.cz | **OSTRAVA**, Železárenská 4, tel.: 596 619 939, e-mail: ostrava@stormware.cz | **HRADEC KRÁLOVÉ**, Hradební 853/12, tel.: 495 585 015, e-mail: hradec@stormware.cz | **PLZEŇ**, Kollárova 355/11, tel.: 371 650 333, e-mail: plzen@stormware.cz | **OLOMOUC**, Šlechtitelů 21, tel.: 588 003 300, e-mail: olomouc@stormware.cz

www.pohoda.cz